ANUÁRIO ORIGEM LATAM 2022

RELATÓRIO DOS AUDITORES INDEPENDENTES

Alonso, Barretto & Cia.
Auditores Independentes

Relatório de Asseguração Razoável dos Auditores Independentes

Aos
Administradores da
LEC Educação E Pesquisa Ltda.
São Paulo – SP

Introdução

Fomos contratados com o objetivo de aplicar procedimentos de asseguração razoável sobre o acompanhamento das fases que resultou na eleição dos 25 (vinte e cinco) profissionais mais admirados da área de Relações Internacionais e Governamentais do Brasil e os 3 (três) profissionais mais admirados da área de Relações Internacionais e Governamentais nos mercados da Argentina, Uruguai, Paraguai, Colômbia, Chile e México na promoção **Anuário ORIGEM LATAM 2022**, realizado sob a responsabilidade das empresas **LEC Educação e Pesquisa Ltda**., **Consult-Master Assessoria e Consultoria Empresarial Ltda.** e **Vittore Partners Recrutamento e Seleção Ltda**. Nossa responsabilidade é a de emitir um Relatório de Asseguração Razoável sobre essa apuração.

Procedimentos aplicados

Os procedimentos de asseguração razoável foram realizados de acordo com a Norma NBC TO 3000 – Trabalho de Asseguração Diferente de Auditoria e Revisão, emitida pelo Conselho Federal de Contabilidade - CFC e com a ISAE 3000 - International Standard on Assurance Engagements, emitida pelo International Auditing and Assurance Standards Board - IASB, ambas para trabalhos de asseguração que não sejam de auditoria ou de revisão de informações financeiras históricas.

Os procedimentos de asseguração razoável compreenderam: (a) o planejamento dos trabalhos, considerando a relevância, coerência, o volume de informações quantitativas e qualitativas e os sistemas operacionais e de controles internos que serviram de base para a apuração dos profissionais mais votados de cada categoria participante da promoção **Anuário ORIGEM LATAM 2022**; (b) o entendimento da metodologia adotada para apuração dos profissionais mais votados e dos principais requisitos para participação, para identificar o votos válidos e o critério para desempate; (c) o entendimento do Sistema de pesquisa utilizada para coleta dos votos; e (d) análise do banco de dados com os votos registrados. Os trabalhos de asseguração compreenderam, também, reapuração dos votos com a identificação dos profissionais mais votados.

Critérios de Apuração dos Profissionais Mais Votados

A apuração dos 25 (vinte e cinco) profissionais do Brasil e dos 3 (três) profissionais dos mercados da Argentina, Uruguai, Paraguai, Colômbia, Chile e México mais votados na promoção **Anuário ORIGEM LATAM 2022** seguiu o critério contido no Regulamento do Projeto.

Alcance e limitações

Nosso trabalho teve como objetivo a aplicação de procedimentos de asseguração razoável sobre o acompanhamento das fases que resultou na eleição dos 25 (vinte e cinco) profissionais mais admirados da área de Relações Internacionais e Governamentais (RIG) do Brasil e os 3 (três) profissionais mais admirados da área de Relações Internacionais e Governamentais (RIG) dos mercados da Argentina, Uruguai, Paraguai, Colômbia, Chile e México na promoção **Anuário ORIGEM LATAM 2022**.

Os procedimentos aplicados não representam um exame de acordo com as normas de auditoria das demonstrações contábeis. Adicionalmente, nosso relatório não proporciona nenhum tipo de asseguração sobre o alcance de informações futuras e informações descritivas não sujeitas a avaliação subjetiva.

Conclusão

Em nossa opinião, a apuração dos 25 (vinte e cinco) profissionais do Brasil e dos 3 (três) profissionais dos mercados da Argentina, Uruguai, Paraguai, Colômbia, Chile e México profissionais mais votados na Promoção **Anuário ORIGEM LATAM 2022**, foi realizada de forma adequada, em todos os seus aspectos relevantes, de acordo com o Regulamento definido para a respectiva Projeto e com os registros e arquivos que serviram de base para a sua apuração.

São Paulo, 31 de outubro de 2022.

Alonso, Barretto & Cia.
Auditores Independentes

ANGELA ZECHINELLI ALONSO:01425557899
Assinado de forma digital por ANGELA ZECHINELLI ALONSO:01425557899
Dados: 2022.11.01 15:37:14 -03'00'

Alonso, Barretto & Cia.
Auditores Independentes
CRC 2SP 013232/O-3

Angela Z. Alonso
Contadora
CRC 1SP 126226/O-9

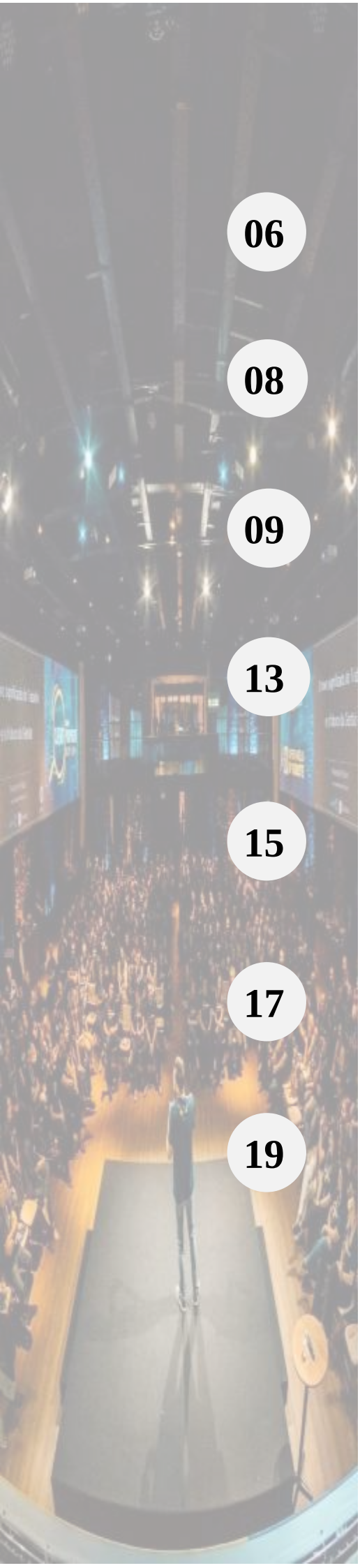

Alonso, Barretto & Cia.
Auditores Independentes

06 Sobre o Anuário ORIGEM

08 Sistema de Informação e Softwares

09 Regulamento

13 Processos de Apuração

15 Procedimentos dos Auditores Independentes

17 Dados da votação

19 Resultado da Apuração

1. Sobre o Anuário ORIGEM

O **Anuário ORIGEM** chega à sua quarta edição no ano de 2022 tendo o propósito de reunir as principais lideranças da área de Relações Institucionais e Governamentais (RIG) oferecendo um conjunto de informações sobre a estrutura e os desafios da área, auxiliando o mercado a compreender o momento dos profissionais de RIG em diferentes frentes e contribuir para o melhor entendimento do papel estratégico da área.

No ano de 2022 a indicação dos profissionais mais admirados passou por algumas mudanças. Agora os profissionais do Brasil passam a indicar os profissionais mais admirados da área de RIG no Brasil em três diferentes categorias, sendo reconhecidos: os 15 (quinze) profissionais de RIG do Brasil com atuação em empresas (in house); os 5 (cinco) profissionais de RIG do Brasil com atuação em associações ou entidades do terceiro setor; e, também, os 5 (cinco) profissionais de RIG mais admirados pelos seus pares com atuação em consultorias especializados e escritórios de advocacia no Brasil.

Além desta alteração, o Anuário Origem 2022 passa a reconhecer também, os profissionais de RIG mais admirados em diferentes países da América Latina, podendo ser premiados os três nomes da área mais indicados por seus pares nos mercados da Argentina, Uruguai, Paraguai, Colômbia, Chile e México.

A pesquisa foi realizada em dois períodos distintos, sendo que nas categorias do Brasil a pesquisa foi realizada entre os meses de abril a julho deste ano e, nos países da América Latina, o período foi de abril a outubro deste ano.

O público-alvo da pesquisa foram os gestores e líderes da área de RIG de empresas, consultorias especializadas, escritórios de advocacia com esta área, entidades setoriais de âmbito nacional e instituições do terceiro setor. Os participantes tiveram

que preencher um questionário que trazia mais de cinquenta questões relacionadas à formação acadêmica, ao perfil e à estrutura da empresa e sobre a sua rotina de trabalho e desafios diários, além de perguntas que procuraram compreender as preocupações futuras dos profissionais da área.

Junto com o questionário os participantes foram convidados a indicar até três profissionais líderes de RIG – variando a categoria de acordo com o regulamento – que o entrevistado mais admira pelo trabalho que eles realizam, para que, assim, fossem apurados os 25 (vinte e cinco) nomes do Brasil e os 3 (três) nomes dos países da América Latina (Argentina, Uruguai, Paraguai, Colômbia, Chile e México) mais citados pelos entrevistados, figurando os mais admirados da área de Relações Internacionais e Governamentais (RIG) no **Anuário ORIGEM**.

O **Anuário ORIGEM** é fruto do trabalho colaborativo entre a **Consult-Master**, da empresa **LEC – Legal, Ethics, Compliance** e da **Vittore Partners**, que são as empresas responsáveis pelo evento. Além destas, a empresa responsável pela redação e edição do anuário é a **Cia. Latino-Americana de Mídia Especializada Ltda**.

2. Sistema de Informação e Softwares

Para a realização da coleta das informações propostas utilizou-se a plataforma SurveyMonkey®, que é uma ferramenta prática para a realização de pesquisas com base na coleta de dados.

SurveyMonkey® é uma Companhia baseada em nuvem (software como serviço[1]) de desenvolvimento de pesquisas online, fundada em 1999. E possui como objetivo reunir opiniões transformando-as em dados.

[1] Software como serviço, do inglês Software as a service (SaaS), é uma forma de distribuição e comercialização de software. No modelo SaaS, o fornecedor do software se responsabiliza por toda a estrutura necessária à disponibilização do sistema (servidores, conectividade, cuidados com segurança da informação), e o cliente utiliza o software via internet, pagando um valor pelo serviço.

3. Regulamento[2]

Em 2022, o **Anuário ORIGEM** torna a eleger, conforme a indicação dos seus pares, os 25 (vinte e cinco) profissionais mais admirados da área de Relações Institucionais e Governamentais (RIG) do Brasil e os 3 (três) profissionais mais admirados da área de Relações Institucionais e Governamentais (RIG) dos países da América Latina (Argentina, Uruguai, Paraguai, Colômbia, Chile e México).

Podiam ser indicados profissionais com atuação na área de RIG em empresas, consultorias especializadas, escritórios de advocacia com área específica de RIG, entidades setoriais de âmbito nacional e instituições do terceiro setor de acordo com as categorias estabelecidas.

Seguindo os mesmos preceitos que as edições anteriores a votação dos 25 (vinte e cinco) profissionais do Brasil, e os 3 (três) profissionais dos países da América Latina (Argentina, Uruguai, Paraguai, Colômbia, Chile e México) mais admirados foi realizada durante o processo de pesquisa para a edição do **Anuário Origem 2022**.

Realizado por meio de plataforma de pesquisa online os profissionais de RIG qualificados para figurar no Anuário, segundo os critérios já estabelecidos pela redação do **Anuário Origem** (profissionais de nível hierárquico gerencial ou acima em empresas, sócios de escritórios de advocacia, sócios e diretores de consultorias especializadas, diretores e presidentes de associação de classe e instituições do terceiro setor), poderiam indicar os nomes daqueles que mais admiram.

O período de votação correspondeu ao mesmo período em que a pesquisa estava em andamento – no caso do Brasil de 26 de abril a 3 de julho de 2022, enquanto no caso da América Latina de 26 de abril a 14 de outubro de 2022.

[2] O Regulamento fornecido em 14 de outubro de 2022.

Para a escolha dos 15 (quinze) profissionais de RIG do Brasil com atuação em empresas (in house) mais admirados em 2022, os profissionais de RIG de nível hierárquico gerencial ou acima em empresas, sócios da área de RIG de escritórios de advocacia, sócios e diretores de consultorias especializadas em RIG, e profissionais de RIG de nível gerencial ou superior e presidentes de associação de classe e instituições do terceiro setor foram convidados a indicar, de livre e espontânea disposição, **ATÉ TRÊS NOMES**.

Para a escolha dos 5 (cinco) profissionais de RIG do Brasil com atuação em associações ou entidades do terceiro setor mais admirados em 2022, os profissionais de RIG de nível hierárquico gerencial ou acima em empresas, sócios da área de RIG de escritórios de advocacia, sócios e diretores de consultorias especializadas em RIG, e profissionais de RIG de nível gerencial ou superior e presidentes de associação de classe e instituições do terceiro setor foram convidados a indicar, de livre e espontânea disposição, **ATÉ TRÊS NOMES**.

Para a escolha dos 5 (cinco) profissionais de RIG mais admirados pelos seus pares com atuação em consultorias especializados e escritórios de advocacia no Brasil mais admirados em 2022, os profissionais de RIG de nível hierárquico gerencial ou acima em empresas, e profissionais de RIG de nível gerencial ou superior e presidentes de associação de classe e instituições do terceiro setor foram convidados a indicar, de livre e espontânea disposição, **ATÉ TRÊS NOMES**.

No caso do nível da América Latina não existiam categorias, assim, para a escolha dos 3 (três) profissionais de RIG mais admirados em 2021, os participantes qualificados da pesquisa foram convidados a indicar, de livre e espontânea disposição, **ATÉ TRÊS NOMES** de profissionais com atuação destacada na área de RIG em empresas, associações de classe, escritórios de advocacia, associações de classe e instituições do terceiro setor da Argentina, do Uruguai, do Paraguai, do Chile, da Colômbia e do México que mais admiravam. Todavia, a habilitação para premiação dos indicados estaria condicionada aos países que somarem um mínimo de 40 (quarenta) participantes por país.

Os mais admirados compreendem aqueles que reuniram o maior número de indicações, além disso, os nomes indicados deveriam cumprir com os mesmos critérios utilizados para qualificar a participação na pesquisa (profissionais de nível hierárquico gerencial ou acima em empresas, sócios de escritórios de advocacia, sócios e diretores de consultorias especializadas, diretores e presidentes de associação de classe e instituições do terceiro setor).

Os nomes dos **PROFISSIONAIS MAIS ADMIRADOS** estão apresentados em ordem alfabética, não existindo apresentação de ranking de posições entre eles. Como critério de desempate foi considerado o nome que obteve o maior número de menções na primeira posição. Persistindo o empate, foi considerado aquele que teve o maior número de menções na segunda posição e, na eventualidade do empate permanecer, foi adotada a terceira posição.

Além disso, os profissionais participantes do **Anuário ORIGEM 2022** não puderam votar nos seus próprios nomes, ou em nomes de profissionais que atuam na mesma empresa que eles.

Não foram considerados os votos de profissionais que não respeitaram os critérios de qualificação para a pesquisa, estabelecidos pela redação do anuário, assim como foram desconsiderados os votos concedidos para profissionais que não estivessem dentro dos critérios de participação.

A base de contagem levou em conta o nome do profissional e não da organização na qual atua. Portanto, se um profissional foi mencionado por duas organizações diferentes (a atual e a que eventualmente ele atuou), ambos os votos foram computados para o profissional. Eventuais erros de grafia do nome (troca de letras, por exemplo), não foram impeditivos para considerar o voto válido.

Por fim, os profissionais indicados como mais admirados são contatados pela redação do ANUÁRIO ORIGEM e devem, dentro do prazo estipulado, aceitar a premiação e encaminhar as informações solicitadas. A não aceitação da indicação poderá acarretar na desclassificação do profissional pela organização, que irá indicar então, como mais admirado, o profissional não ranqueado mais votado.

4. Processos de Apuração

a) Nível Brasil

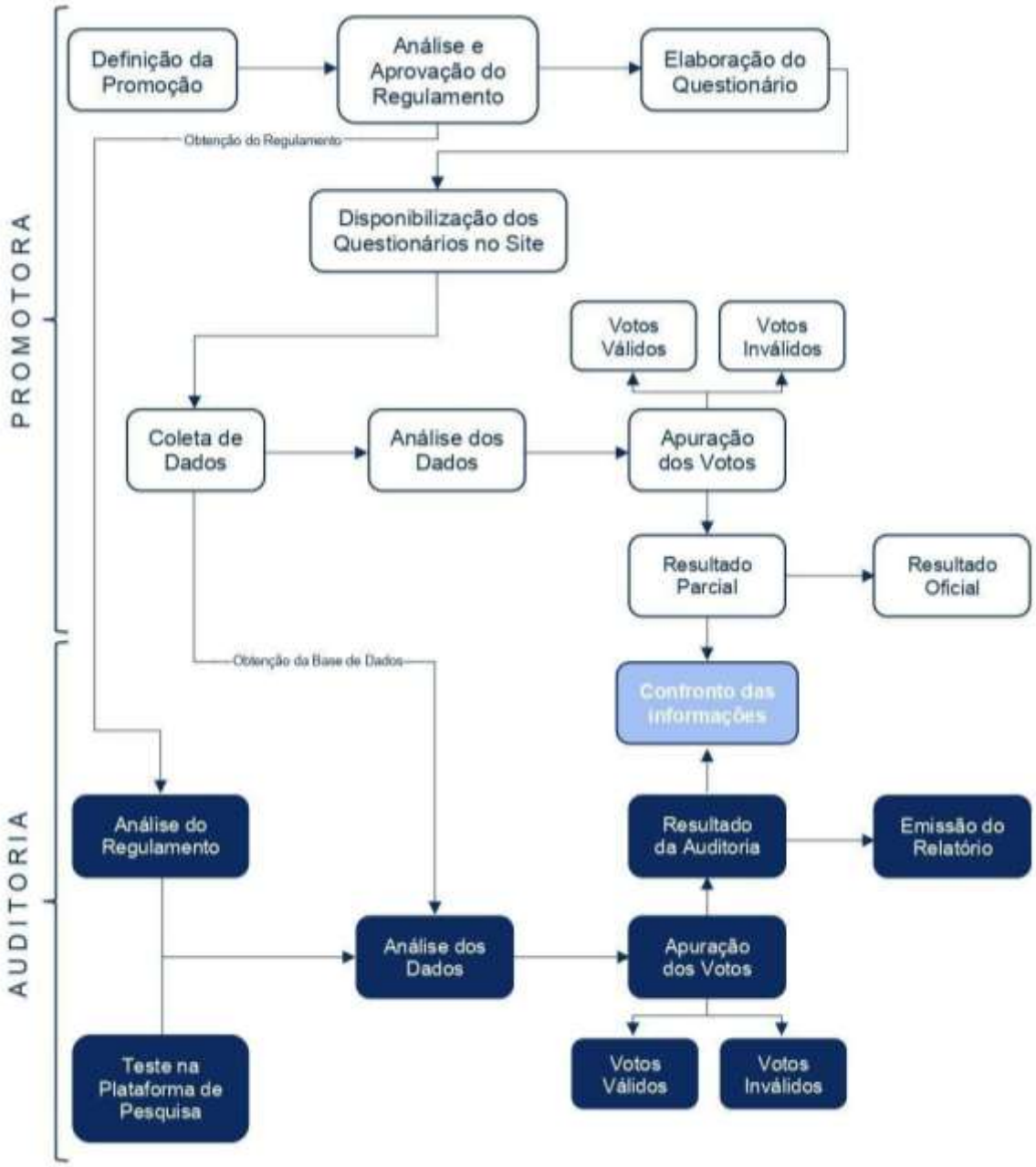

b) Nível América Latina

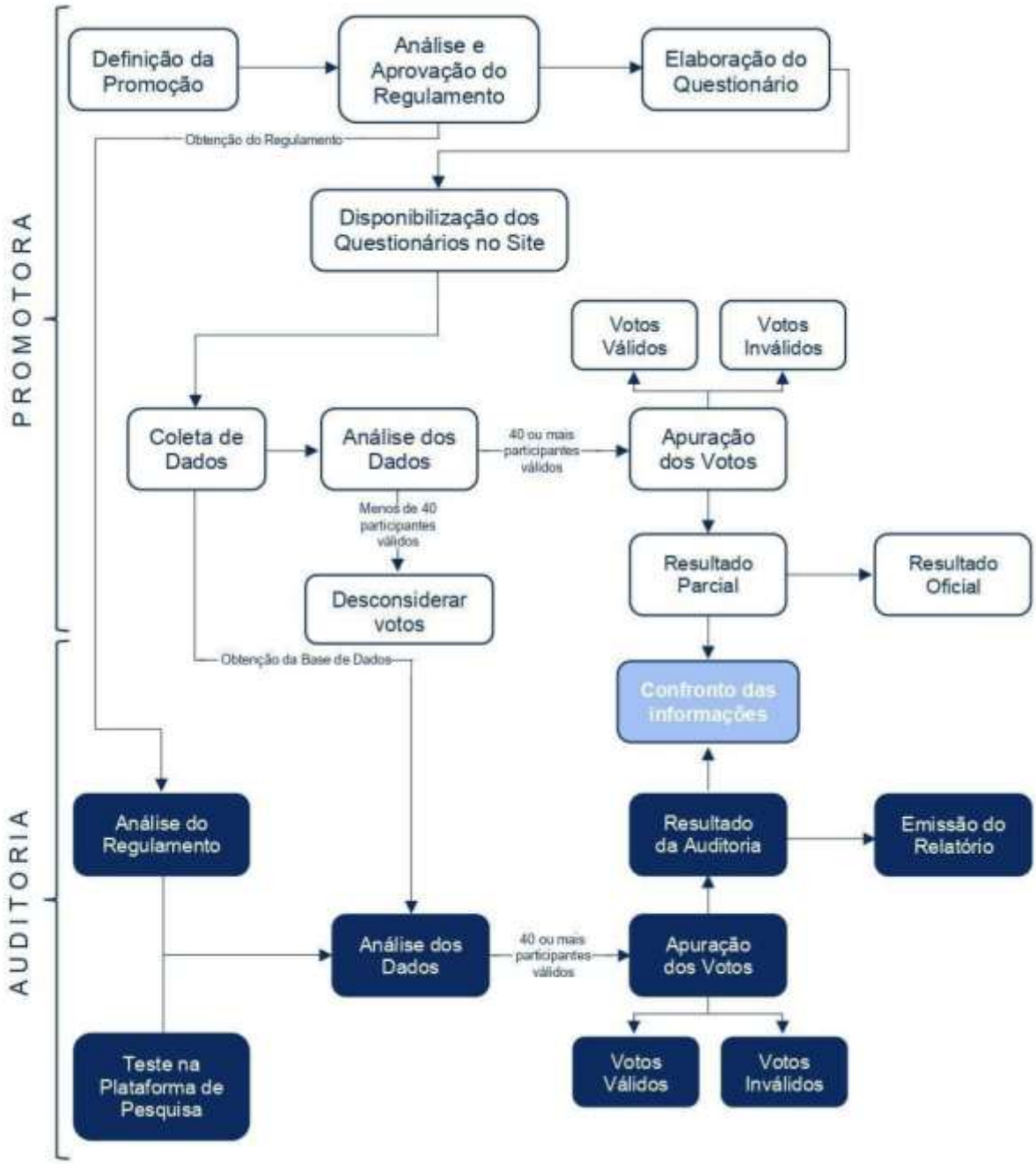

5. Procedimentos dos Auditores Independentes

Os nossos trabalhos foram conduzidos de acordo com a NBC TO 3000 aplicáveis para trabalho de Asseguração Razoável. O objetivo do trabalho de Asseguração Razoável é reduzir o risco do trabalho a um nível aceitavelmente baixo, considerando as circunstâncias do trabalho, para que possa servir de base para que o auditor independente emita sua conclusão na forma positiva.

Dessa forma, as etapas do nosso trabalho consistiram em:

a) Planejamento dos trabalhos em face ao Regulamento da promoção;
b) Análise dos riscos de distorções na apuração dos votos e na apuração dos profissionais eleitos;
c) Análise da Estrutura do Sistema de Pesquisa utilizada; e
d) Análise do banco de dados com a estratificação dos votos válidos e a respectiva apuração dos vinte profissionais mais admirados da área de Relações Internacionais e Governamentais (RIG) do Brasil e o LATAM.

Para tanto, nossos exames incluíram:

a) Leitura do Regulamento com o objetivo de identificar todos os requisitos fundamentais para validação dos votos;
b) Análise da legislação fiscal envolvendo as operações de sorteios e promoções para identificar possíveis obrigações dos promotores decorrentes do evento;
c) Teste na Plataforma do Sistema de Pesquisa utilizado na votação através de simulações de votação;
d) Identificação do período de encerramento da votação para fins de identificar possíveis votos posteriores ao término da votação;
e) Obtenção de “logs” de Sistema de Pesquisa com o objetivo de extrair as informações fidedignas do banco de dados;
f) Identificação dos votos válidos para fins de apuração dos profissionais eleitos;
e) Estratificação do banco de dados dos vinte profissionais mais votados da área de Relações Internacionais e Governamentais (RIG);

g) Confrontação das informações dos vinte profissionais mais votados apurados por nós com os apurados pela empresa promotora;
h) Validação das informações a serem divulgadas pela empresa promotora dos vinte maiores profissionais; e
i) Outros procedimentos de pesquisas, investigações e questionamentos que foram necessários durante os nossos trabalhos.

Para fins da realização dos trabalhos, afirmamos que foram observados os requisitos do Código de Ética Profissional do Contabilista, aprovado pelo Conselho Federal de Contabilidade (CFC), e as normas de independência profissional aplicáveis para trabalhos de asseguração, descritas na NBC TO 3000.

6. Dados da votação

a) Nível Brasil

O banco de dados analisados por nós obtido do Sistema de Pesquisa Survey Monkey®, do qual extraímos os 25 (vinte e cinco) profissionais mais admirados da área de RIG do Brasil, apresentou um total de 1.677 (um mil seiscentos e setenta e sete) votos.

A partir dos critérios contidos no Regulamento do **Anuário ORIGEM 2022** trabalhamos as informações contidas no banco de dados com o objetivo de segregar os votos válidos dos não válidos.

Baseados nisso, do total de votos foram considerados por nós 1.564 (um mil quinhentos e sessenta e quatro) votos válidos para fins de apuração dos profissionais eleitos do Brasil.

b) Nível América Latina

O único país a atingir o limite mínimo de participantes para participar da premiação conforme previsto no Regulamento foi o México.

O banco de dados analisado por nós obtido do Sistema de Pesquisa Survey Monkey®, do qual extraímos os 3 (três) profissionais mais admirados da área de RIG do México, apresentou um total de 77 (setenta e sete) votos.

A partir dos critérios contidos no Regulamento do **Anuário ORIGEM 2022** trabalhamos as informações contidas no banco de dados com o objetivo de segregar os votos válidos dos não válidos.

Baseados nisso, do total de votos foram considerados por nós 65 (sessenta e cinco) votos válidos para fins de apuração dos profissionais eleitos do México.

7. Resultado da Apuração

Com base nas evidências por nós obtidas durante os trabalhos que fundamentam nosso Relatório de Asseguração Razoável dos Auditores Independentes concluímos que as informações sobre a apuração dos profissionais mais votados da área de Relações Internacionais e Governamentais estão adequadas, as quais reproduzimos a seguir:

a) Nível Brasil

Os 15 (quinze) profissionais com atuação em empresas mais admirados da área de Relações Internacionais e Governamentais estão relacionados a seguir, apresentados por ordem alfabética:

	Nome do Indicado	Empresa
1	Ana Carolina Carregaro	Nestlé
2	Anna Beatriz Almeida	Shein
3	Beatriz Gagliardo	Árvore
4	Carlos Alberto Macedo Cidade	JBS
5	Daniela Rios	Procter & Gamble
6	Giuliana Franco	Raízen
7	Grazielle Parenti	Syngenta
8	Guilherme Cunha Costa	J&F Investimentos
9	Helga Franco	Mondelēz International
10	Kelly Cristina Fiel Saldanha	Itaú-Unibanco
11	Luiz Ricardo de Medeiros Santiago	Vale
12	Mariana Lucena	Haleon
13	Rodrigo Moccia	Cervejaria Ambev
14	Suelma Rosa	Unilever
15	Victor Bicca	Coca-Cola Company

Os 5 (cinco) profissionais com atuação em associações ou entidades do terceiro setor mais admirados da área de Relações Internacionais e Governamentais estão relacionados a seguir, apresentados por ordem alfabética:

	Nome do Indicado	Empresa
1	Andre Passos	ABIQUIM
2	Carolina Venuto	ABRIG
3	João Dornellas	ABIA
3	Marcio Maciel	Associação Brasileira da Indústria de Alimentos
4	Marcos Borges	CNI
5	Rodrigo Navarro	ABRAMAT

Os 5 (cinco) profissionais com atuação em consultorias especializadas e escritórios de advocacia mais admirados da área de Relações Internacionais e Governamentais estão relacionados a seguir, apresentados por ordem alfabética:

	Nome do Indicado	Empresa
1	Antonio Marcos Umbelino Lôbo	Umbelino Lôbo
2	Creomar de Souza	Dharma Political Risk
3	Felipe Onei Oppelt	Umbelino Lôbo
4	Jean Carlo de Castro	Vector
5	Juliana Celuppi	Celuppi Advogados

b) Nível América Latina

Os 3 (três) profissionais com atuação em empresas mais admirados da área de Relações Internacionais e Governamentais estão relacionados a seguir, apresentados pelo único país que atingiu a quantidade de participantes mínima:

c. México

	Nome do Indicado	Empresa
1	Alehira Orozco	Mercado Libre
2	Andrea Escobedo	Google
3	Juan Carlos Pardo	Nestlé México

*** *** ***